



GOBIERNO REGIONAL AREQUIPA
GERENCIA REGIONAL DE SALUD
RED DE SALUD AREQUIPA CAYLLOMA

BOLETIN EPIDEMIOLOGICO SEMANAL N.º 28 DEL 10/07/2022 AL 16/07/2022

CONTENIDO

SITUACIÓN DE LAS ENFERMEDADES TRANSMISIBLES NOTIFICACIÓN CONSOLIDADA E IND

Casos IRA's
Casos Neumonía
SOB/ASMA
Casos EDA's
Trasmisibles:
Sarampión/ Rubéola
VIH/SIDA
Tuberculosis
No trasmisibles
Diabetes
Otras
Muerte Perinatal
Muerte materna
Chagas
Accidentes de tránsito
COVID 19

**Dirección Red de Salud
Arequipa Caylloma**

**Oficina de Planeamiento,
Presupuesto y Desarrollo
Institucional-R.S.A.C.**

OFICINA DE EPIDEMIOLOGÍA

Lic. María Luz Acillo Orado

Lic. Angela Villafuerte Murguía

**EQUIPO DE APOYO:
OFICINA DE ESTADISTICA E
INFORMATICA**

2022

COVID 19 VARIANTE BA.2.75

El descubrimiento mundial de una nueva variante de las anteriores, la denominada Centaurus (BA.2.75), cuya gran velocidad de transmisión, estimada en cinco veces más que Ómicron, preocupa a la Organización Mundial de la Salud (OMS).

La OMS, informó que aún es demasiado pronto para saber si esta subvariante tiene más capacidad de escapar al sistema inmune o si causa una enfermedad más severa, pero aseguraron estar vigilando de cerca estos aspectos.

Centaurus tuvo su origen en la India, según la OMS, pero ya se ha identificado en Alemania, Reino Unido, Canadá, Estados Unidos, Japón, Australia y Nueva Zelanda. Aunque su información aún es limitada, los síntomas de Centaurus son similares a los de Ómicron, entre estos: fiebre, dolor de articulaciones, fatiga, tos, diarrea, vómitos, dolor de garganta y de cabeza.

La OMS agregó que BA.2.75 tiene proteínas que le permiten ingresar a las células sanas de un organismo, haciendo que sea mayor su capacidad de contagio y le sea más sencillo evadir la inmunidad adquirida por las vacunas o por una infección previa.

Se debe continuar con las medidas de bioseguridad indispensables, como el uso de mascarilla de alta rendimiento, lavado de manos constante, distanciamiento físico y aplicación de alcohol en gel; además, evitar lugares con afluencia de público en espacios cerrados y comenzar o continuar con los esquemas de vacunación anticovid.



TENDENCIA DE LAS ENFERMEDADES BAJO VIGILANCIA EPIDEMIOLÓGICA 2021

1. INFECCION RESPIRATORIA AGUDA (I.R.A.) EN POBLACIÓN MENOR DE 5 AÑOS

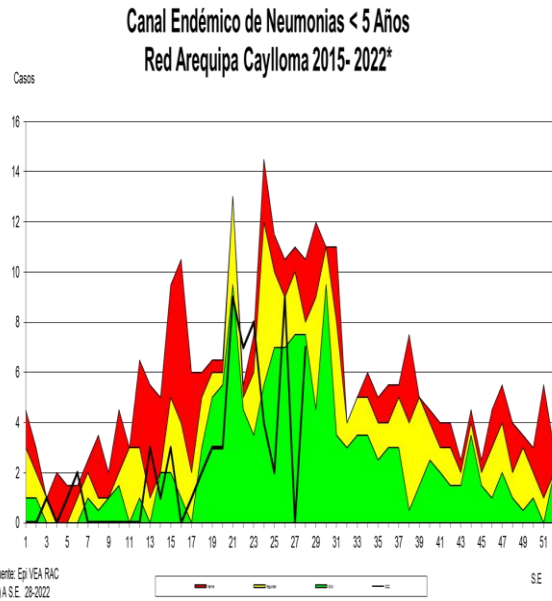
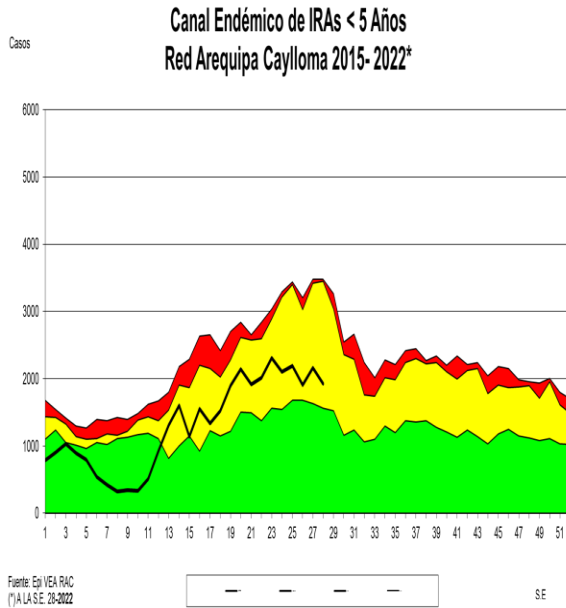

En la semana se registraron **(1926)** casos de IRAs, disminuyeron los casos con respecto a la semana anterior en 10.87 %, los distritos con mayor frecuencia de presentación de casos son: Hunter, Cerro Colorado y Paucarpata. La Tasa de Incidencia es de 376.4 X 1000 menores de 5 años, con un total de **(36861)** casos acumulados hasta la semana 28. Se observa incremento de casos en **19 %** en relación al promedio de los últimos 7 años. Según el canal endémico, nos encontramos en **zona de seguridad**.

NEUMONÍA EN POBLACIÓN MENORES DE 5 AÑOS

En la presente semana se notificó **(07)** casos. La notificación en relación a la semana anterior incremento en un **100 %**, con respecto a los 7 últimos años se observa incremento de casos del **16.6 %**. Acumulado tenemos **(66)** casos a la semana 28 que hace una incidencia de 67.4 x cien mil niños. Nos encontramos en **zona de éxito**.

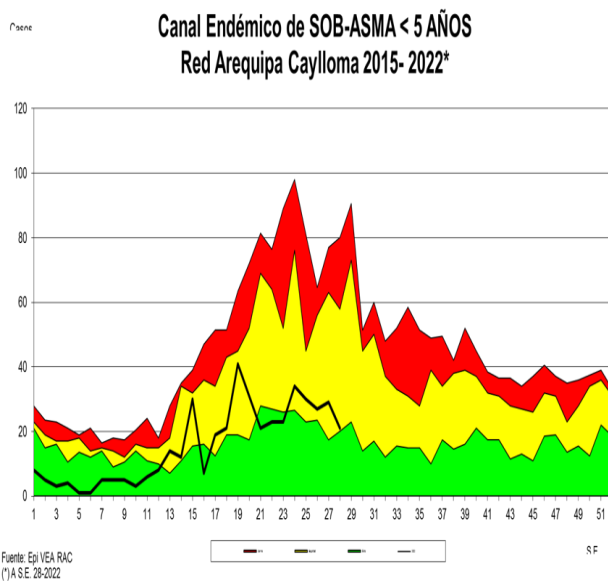

SOBA EN MENORES DE 5 AÑOS

En la presente semana se notificó **(21)** casos, se observa que los casos disminuyeron en relación a la semana anterior en un **27.5%**. Teniendo un acumulado de **(437)** casos hasta la semana 28. La tasa de incidencia es de 446 por cien mil niños menores de 5 años. En relación a los últimos 7 años se observa disminución de 44% de casos. Nos encontramos en **zona de seguridad** en lo que se observa en el canal endémico.

PERFIL EPIDEMIOLOGICO IRAS Y NEUMONIAS, POR PROVINCIAS, EN POBLACIÓN MENOR DE 5 AÑOS

**Canal Endémico de IRAs < 5 Años
Provincia Arequipa 2015- 2022***

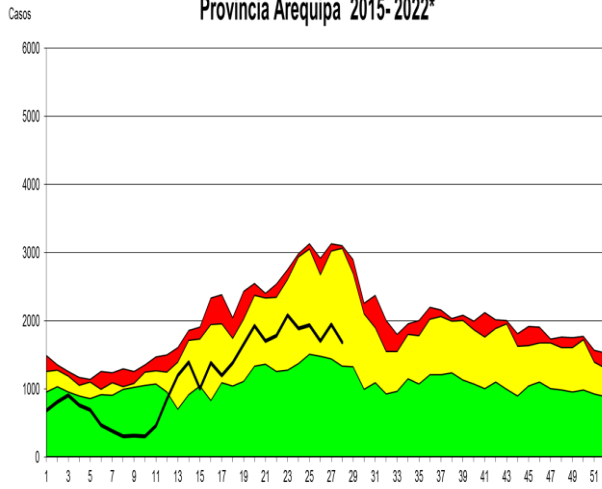

Fuente: Epi VEA RAC
*A SE 28-2022

SE

**Canal Endémico de IRAs < 5 Años
Provincia Caylloma 2015- 2022***

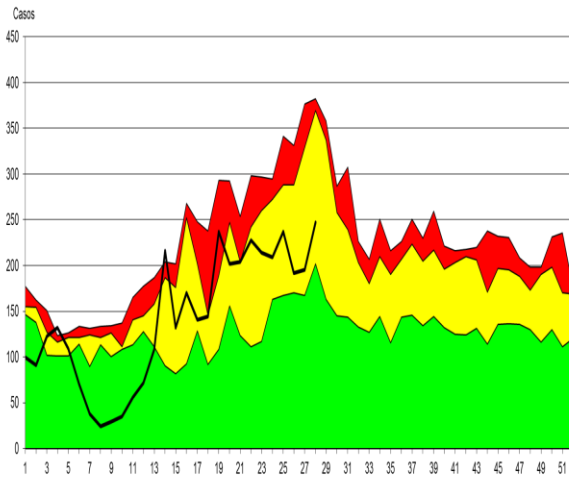

Fuente: Epi VEA RAC
*A SE 28-2022

SE

**Canal Endémico de Neumonias < 5 Años
Provincia Arequipa 2015- 2022***

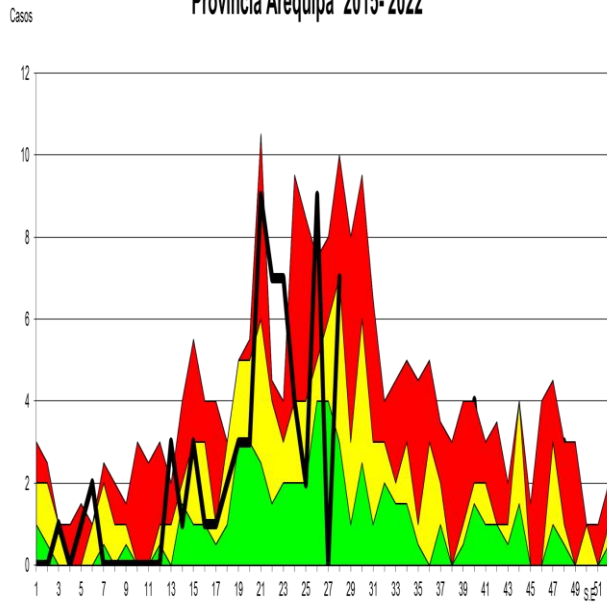

Fuente: EPI VEA RSAC
*A SE 28- 2022

**Canal Endémico de Neumonias < 5 Años
Provincia Caylloma 2015- 2022***

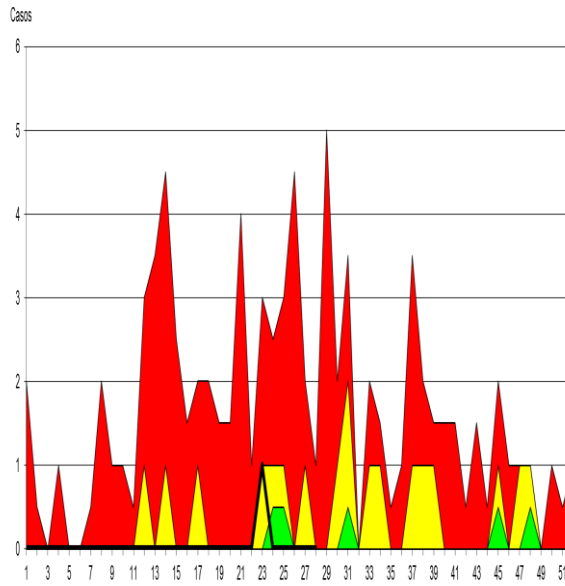

Fuente: Epi VEA RAC
*A SE 28-2022

SE

INFECCIÓN RESPIRATORIA AGUDA (I.R.A.) EN POBLACIÓN MAYOR DE 5 AÑOS

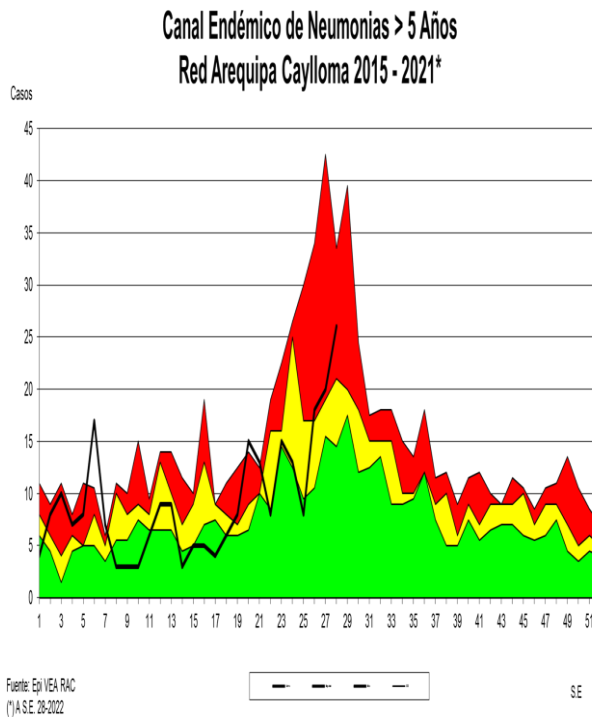
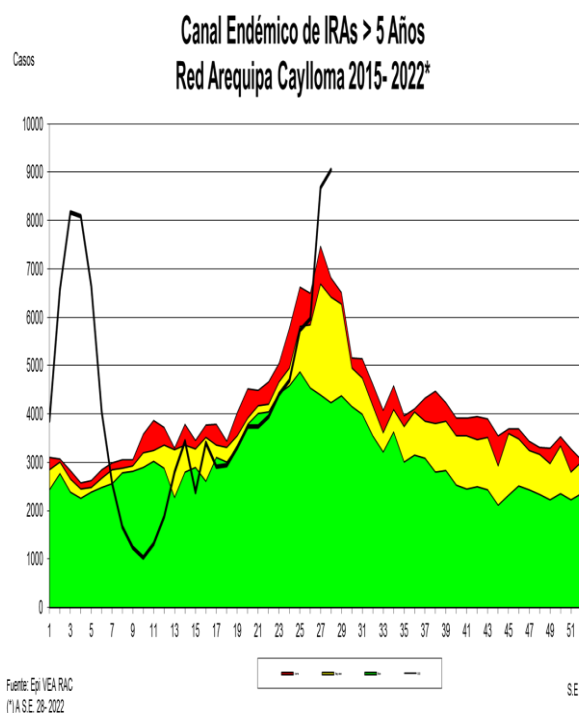

Se notificaron **(9048)** casos de IRAs en mayores de 5 años, se observa incremento **en 4.2 %** en relación a la S.E. anterior; los distritos con mayor número de casos son: Paucarpata, Cerro Colorado y Hunter, siendo la Tasa de incidencia de 102.44 por mil mayores de cinco años con un total de **(118164)** casos hasta la semana 28; se observa incremento de casos 131.5% con respecto a los 7 últimos años. Nos encontramos en **zona de alarma** en el canal endémico.

NEUMONIA EN POBLACIÓN MAYOR DE 5 AÑOS

En la presente semana se notificaron **(26)** casos incrementaron en relación a la semana anterior en un 30 %. Comparando la semana actual con el promedio semanal de siete años anteriores se observa incremento de casos 34 %. Los casos acumulados **(261)** a la semana 28 que hacen una tasa de Incidencia Acumulada de **22.6 X 100000** mayores de 5 años. Nos encontramos en **zona de alarma**.

Recomendaciones:

Realizar seguimiento a los casos de neumonía tanto en niños como adultos para prevenir complicaciones o mortalidad por la misma.

Realizar promoción de la salud en medidas y cuidados en procesos respiratorios para prevención de complicaciones como la neumonía debido al incremento de frío por encontrarnos en zona de alarma tanto en IRAs como en neumonías.

Realizar investigación epidemiológica de pacientes respiratorios para **diagnostico diferenciado** con COVID 19 e Influenza u otros virus respiratorios.

PERFIL EPIDEMIOLOGICO IRAS Y NEUMONIAS, POR PROVINCIAS, EN POBLACIÓN MAYOR DE 5 AÑOS.

**Canal Endémico de IRAs > 5 Años
Provincia Arequipa 2015-2022***

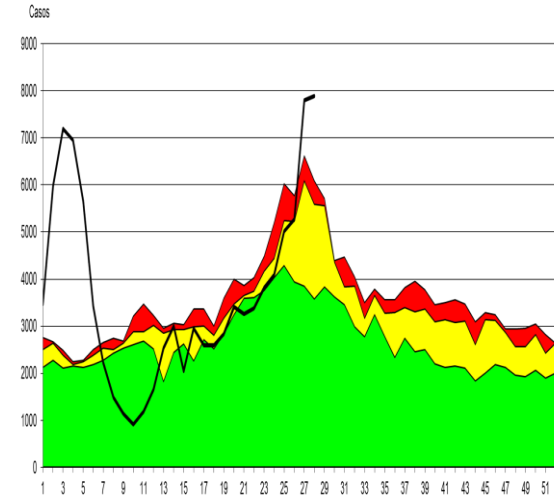

Fuente: Epi/VEA RAC
(*)A.S.E. 28-2022

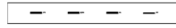

**Canal Endémico de IRAs > 5 Años
Provincia Caylloma 2015-2022***

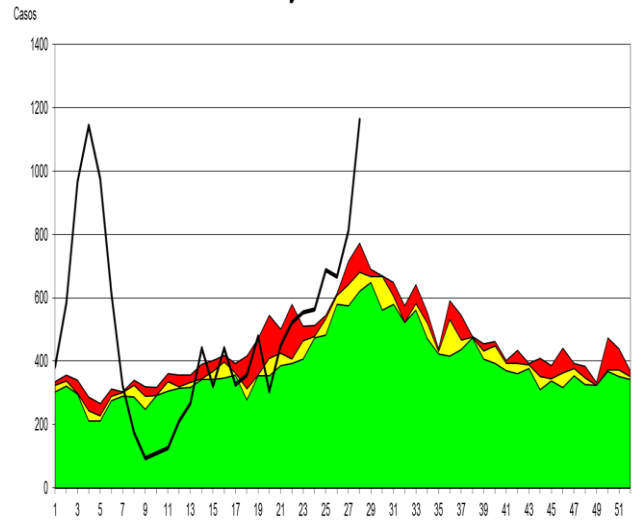

Fuente: Epi/VEA RAC
(*)A.S.E. 28-2022



S.E

**Canal Endémico de Neumonias > 5 Años
Provincia Arequipa 2015-2022***

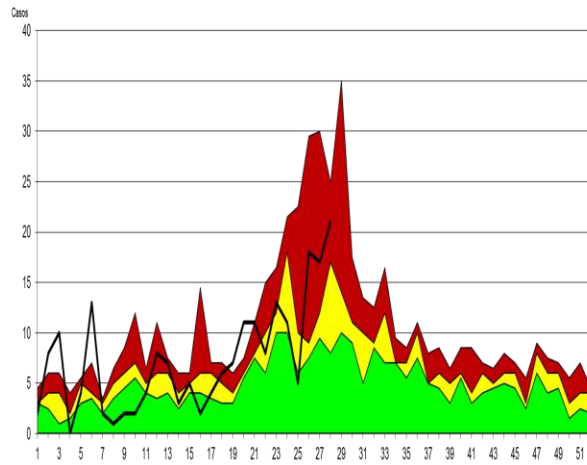

Fuente: Epi/VEA RAC
(*)A.S.E. 28-2022



S.E

**Canal Endémico de Neumonias > 5 Años
Provincia Caylloma 2015-2022***

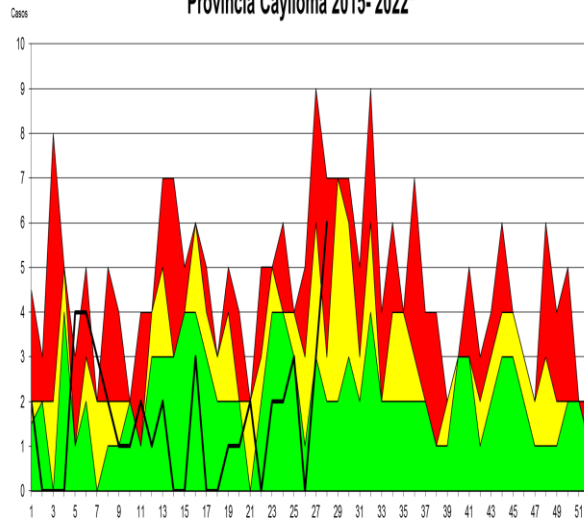

Fuente: Epi/VEA RAC
(*)A.S.E. 28-2022



S.E

2. ENFERMEDAD DIARREICA AGUDA (E.D.A.) ACUOSA EN POBLACIÓN MENOR DE 5 AÑOS

Canal Endémico de Edas Acuosas < 5 Años
Red Arequipa Caylloma 2015- 2022*

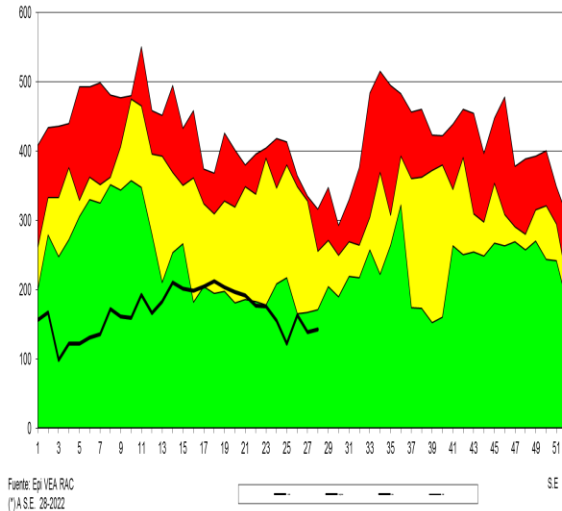

Canal Endémico de Edas Disentéricas < 5 Años
Red de Salud Arequipa Caylloma 2015- 2022*

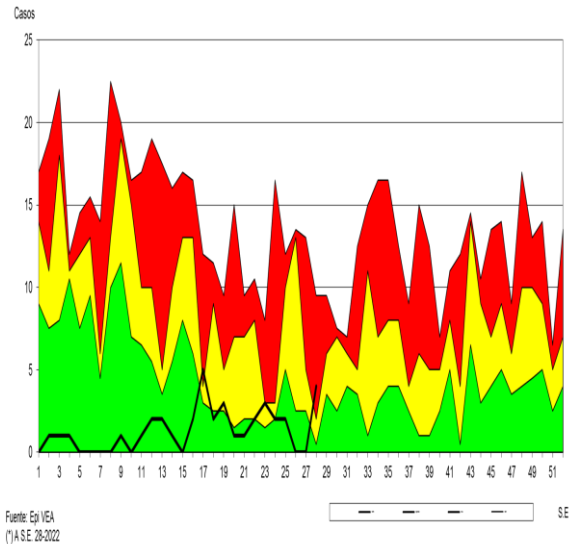

En la presente semana se notificaron **(142)** casos, incremento de casos en relación a la semana anterior. en un 2.8 %. Los distritos con mayor número de casos en la presente S.E. son: Paucarpata, Cayma y La Joya. La Tasa de incidencia es de **47.5** X 1,000 menores de cinco años, con **(4653)** casos notificados a la semana 28. La presente semana en relación con el promedio semanal de los últimos siete años muestra disminución de casos 62%. Nos encontramos en **zona de éxito**.

ENFERMEDAD DIARREICA AGUDA (E.D.A.) DISENTERICA EN POBLACION MENOR DE 5 AÑOS

En la presente semana se notificó **(04)** casos, notificación que se incremento en relación a la semana pasada que fue Negativa. Se tiene una incidencia de 0.38 por mil niños menores de 5 años Teniendo un acumulado de **(38)** casos notificados hasta la semana 28. Con respecto a los años anteriores se observa disminución de casos 65 %. Nos encontramos en **zona de seguridad**.

Recomendaciones

Analizar información en los distritos de mayor incidencia y tomar las medidas de prevención.

Monitoreo y control de agua de consumo humano.

PERFIL EPIDEMIOLOGICO EDAS ACUOSAS, POR PROVINCIAS, EN POBLACIÓN MENOR Y MAYOR DE 5 AÑOS

**Canal Endémico de Edas Acuosas < 5 Años
Provincia Caylloma 2015- 2022***

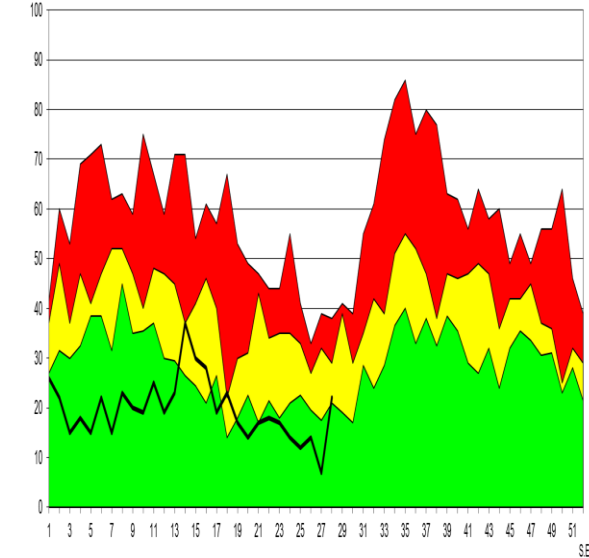

Fuente: Epi/VEA RAC
(*).A.S.E. 28-2022

**Canal Endémico de Edas Acuosas < 5 Años
Provincia Arequipa 2015- 2022***

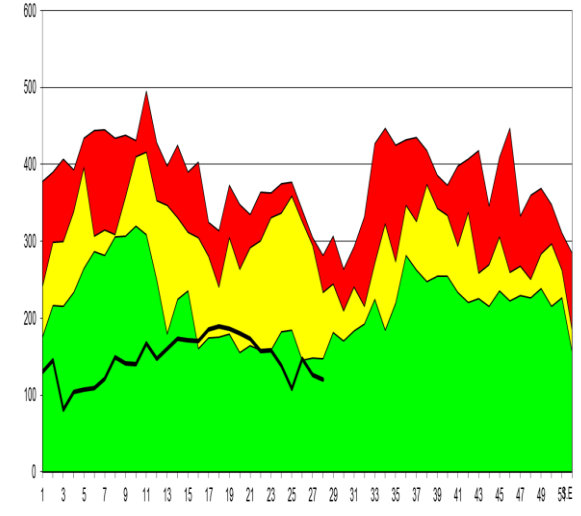

Fuente: Epi/VEA RAC
(*).A.S.E. 28-2022

**Canal Endémico de Edas Mayores de 5 Años
Provincia Arequipa 2015- 2022***

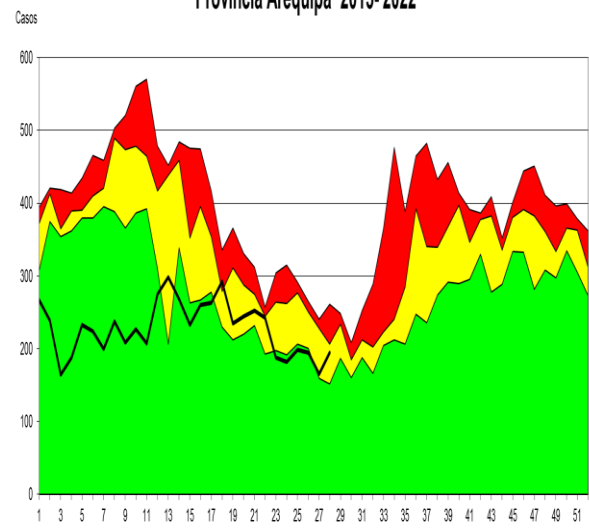

Fuente: Epi/VEA RAC
(*).A.S.E. 28-2022

**Canal Endémico de Edas Mayores de 5 Años
Provincia Caylloma 2015- 2022***

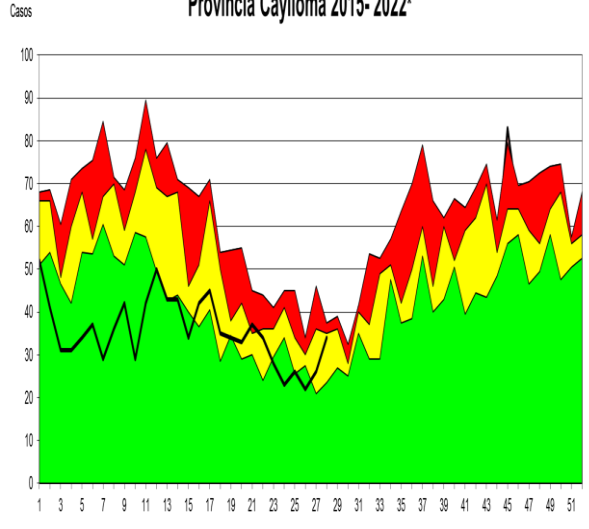

Fuente: Epi/VEA RAC
(*).A.S.E. 28-2022

**Canal Endémico de Edas Mayores de 5 Años
Red Arequipa Caylloma 2015- 2022***

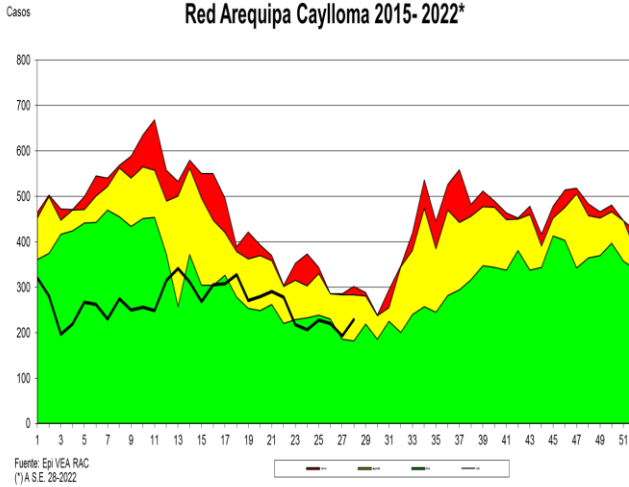

**ENFERMEDAD DIARREICA (EDA.) ACUOSA Y
DISENTERICA EN POBLACIÓN > DE 5 AÑOS**

Se notificaron **(230)** casos, se observa incremento de casos en 19 % en relación a la semana anterior. Los distritos con mayor número de casos en la presente S.E. fueron: Cayma, Cerro Colorado y Paucarpata. Comparando la semana actual con el promedio semanal de 7 años anteriores, se observa disminución de casos 33 %. Con una tasa de incidencia de 6.4 por 1,000 mayores de cinco años, con **(7391)** casos acumulados a la semana 28 . Nos encontrándonos en **zona de seguridad** en el canal endémico.

**Canal Endémico notificación de casos sospechosos de Sarampión-Rubéola
Red Arequipa Caylloma 2015 - 2022***

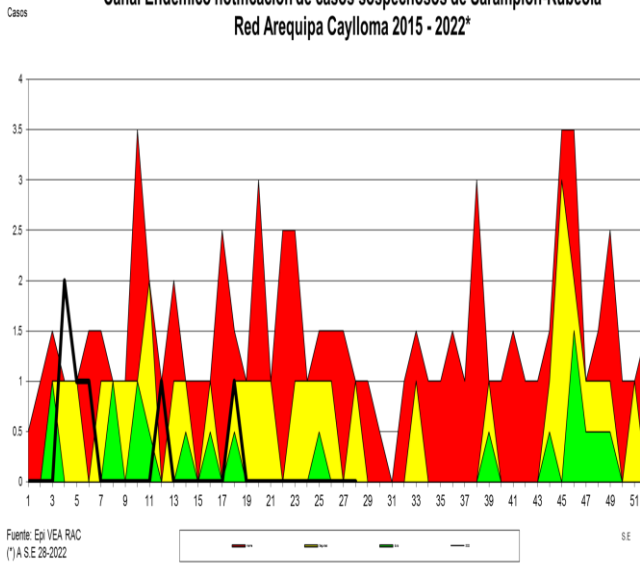

VIGILANCIA DE SARAMPIÓN RUBEOLA

En la presente semana se notificaron **(00)** casos sospechosos de Sarampión, la notificación es **negativa** en relación a la semana anterior. Total **(6)** casos sospechosos Sarampión-Rubéola notificados hasta la semana 28 los mismos que fueron descartados.

TUBERCULOSIS RSAC-2022

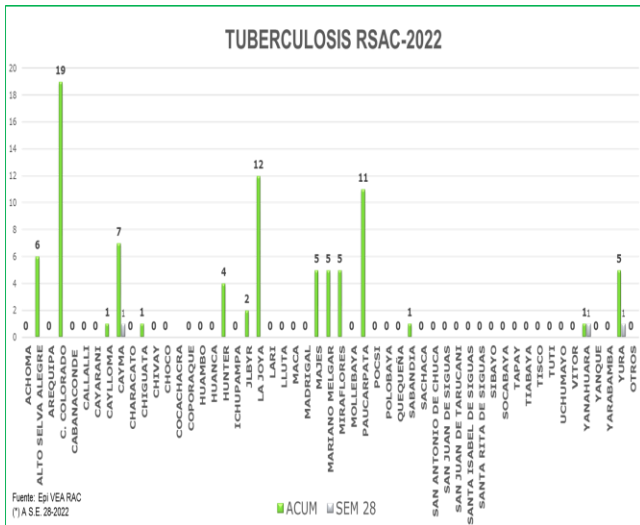

9.VIGILANCIA EPIDEMIOLOGICA DE TRASMISIBLES

TUBERCULOSIS

En la semana se tienen notificados **(03)** caso de tuberculosis. Se tiene un acumulado de **(85)** casos hasta la semana 28, de los cuales los distritos de mayor notificación: Cerro Colorado, La Joya. Recomendaciones

- Realizar identificación temprana de casos.
- Seguimiento de casos y contactos.
- Promoción de la salud en medidas preventivas.

MUERTE PERINATAL RSAC-2022

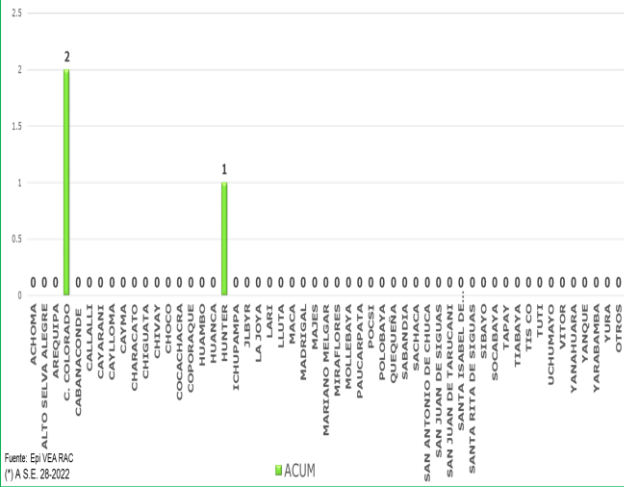

10. MATERNO PERINATAL

Semana 28 Notificación **01**.

Se tiene **(03)** caso acumulados de Muerte Perinatal.

Fortalecer la atención de la gestante sea en la captación temprana como en los controles oportunos.

Promoción del control prenatal en la comunidad.

SIFILIS RSAC-2022

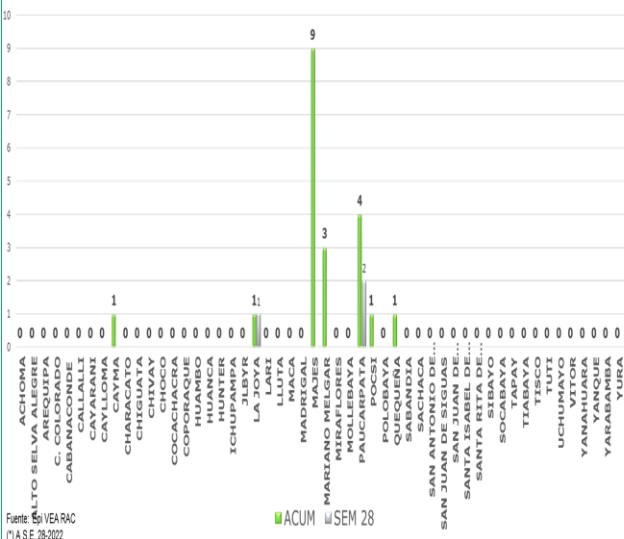

11. VIGILANCIA DE ITS-VIH

SIFILIS

En la semana epidemiológica 28 Notificación **(03)** casos.

Se tiene acumulado **(20)** casos notificados.

Recomendaciones: Sensibilizar a la población sobre el tema de ITS (sífilis) por el riesgo de sífilis congénita.

VIH RSAC-2022

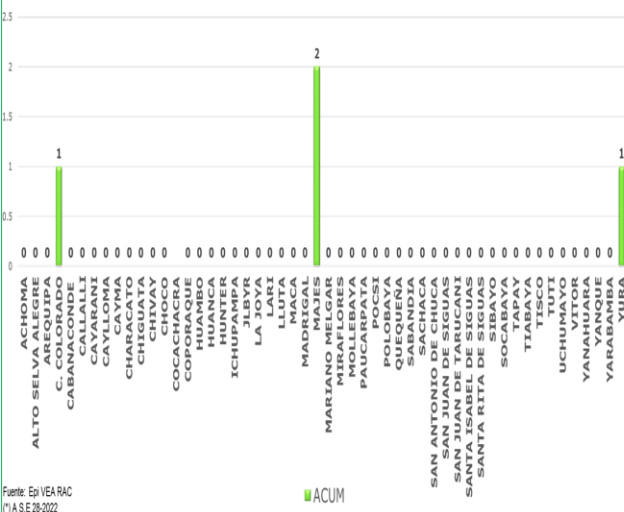

VIH

En la semana 28 notificación **negativa**.

Se tiene acumulado en la notificación **(05)** casos hasta la semana 28.

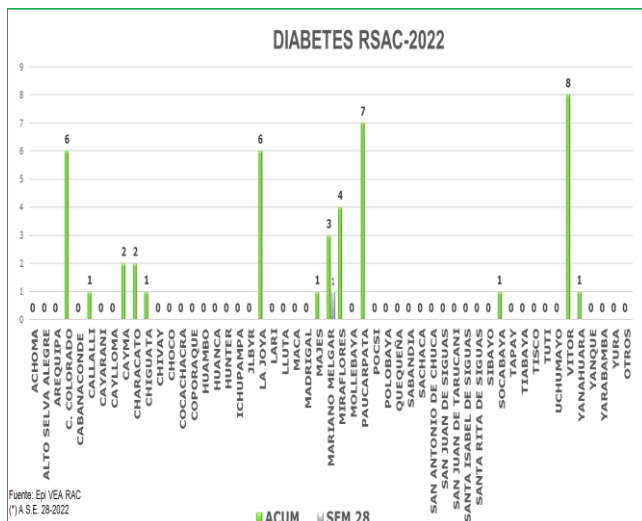

VIGILANCIA DE NO TRASMISIBLES DE SALUD PUBLICA

DIABETES

En la semana 28 Notificación (01) casos. Se tiene acumulado (43) casos notificados, teniendo el mayor número distrito de Paucarpata.

Recomendación

Promoción en estilos saludables de vida

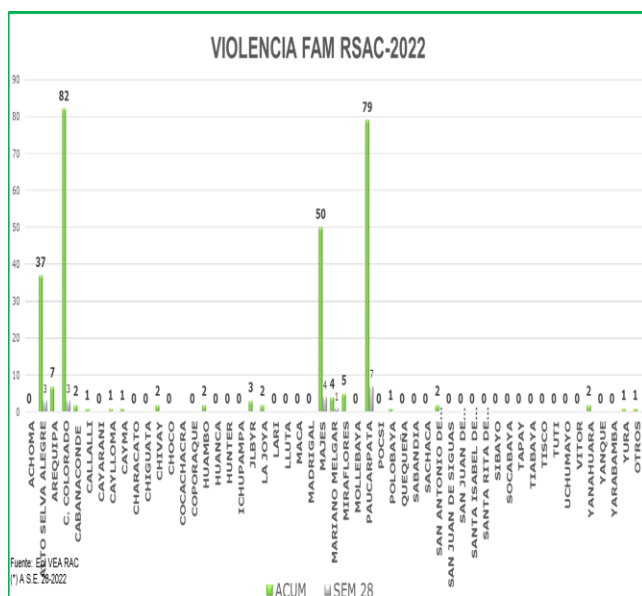

VIOLENCIA FAMILIAR

En la Semana 28 se tiene notificados (18) casos por Violencia familiar Teniendo un acumulado de (285) notificaciones. Se tiene la mayor cantidad de casos notificados de los distritos de Paucarpata, Majes y Cerro Colorado.

Recomendación

Acciones de promoción de la salud en salud mental en prevención de la violencia familiar.

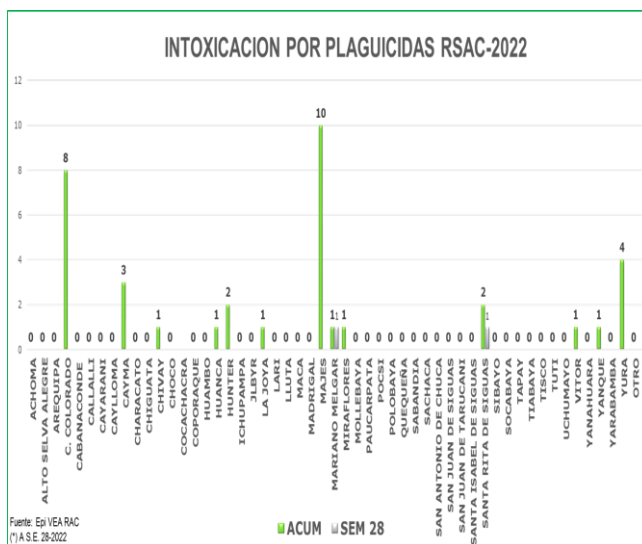

INTOXICACION POR PLAGUICIDAS

En la semana 28 notificación (02) casos. Se tiene acumulados (36) casos. los distritos de mayor notificación son Majes y Cerro Colorado.

Recomendaciones

Se debe analizar el problema para dar orientación a los fumigadores para prevenir intoxicaciones ocupacionales.

En el caso de las intoxicaciones provocadas se debe trabajar la parte preventiva con Salud Mental.

ACCIDENTES DE TRANSITO RSAC-2022

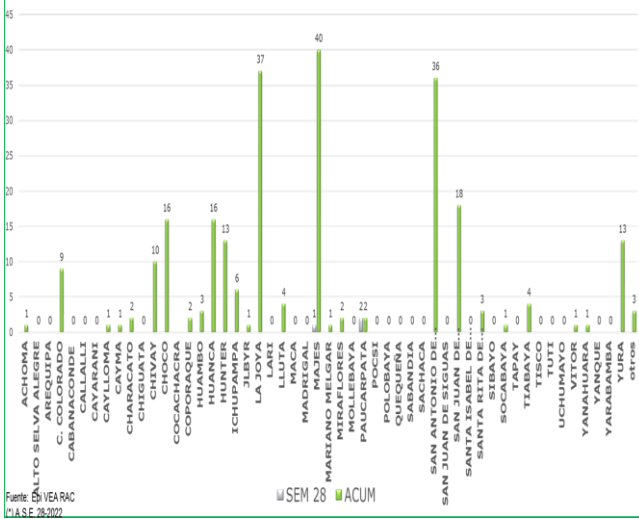

ACCIDENTES DE TRANSITO

En la semana 28 se notificaron **(03)** casos. Teniendo un acumulado de **(247)** casos notificados por accidentes de tránsito. Los distritos que notifican mayor número de caso son La Joya, San Antonio de Chuca.

CONJUNTIVITIS RSAC-2022

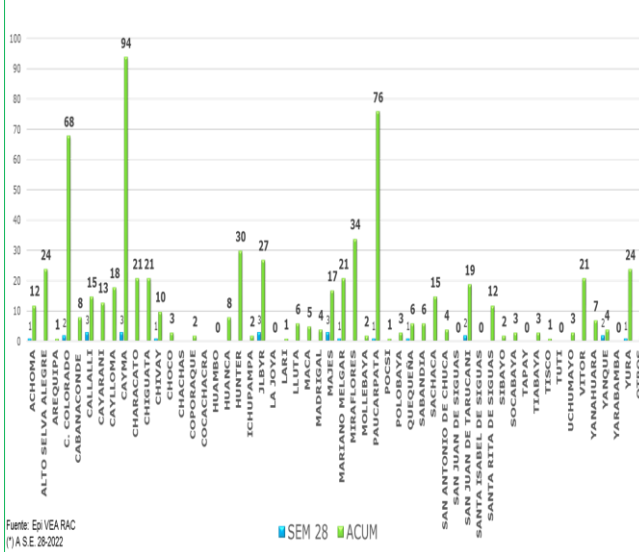

VIGILANCIA DE INTERES REGIONAL

CONJUNTIVITIS

En la presente semana se notificaron **(24)** casos de conjuntivitis. Teniendo un acumulado de **(683)** casos hasta la semana 28, siendo el distrito de Cayma con mayor cantidad de casos notificados.

MORDEDURA DE PERRO RSAC-2022

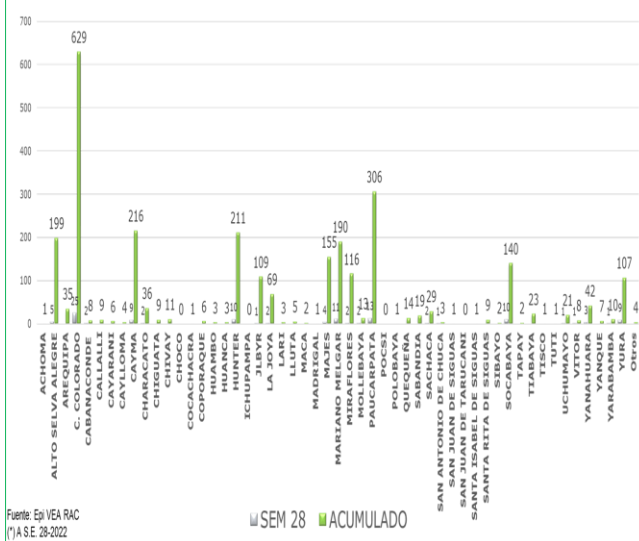

CASOS DE MORDEDURA DE PERROS

En la semana 28 se tiene notificados **(117)** casos de personas mordidas por perro o gato, teniendo un acumulado de **(2818)** casos de personas mordidas donde los distritos que notificaron mayor cantidad de casos son: Cerro Colorado, Miraflores. Con el antecedente de rabia canina en la zona desde año pasado se recomienda continuar con la vigilancia de personas mordidas que completen esquemas de vacunación y seguimientos respectivos.

Canal Endémico de Mordedura de Perro Red Arequipa Caylloma 2015 2022*

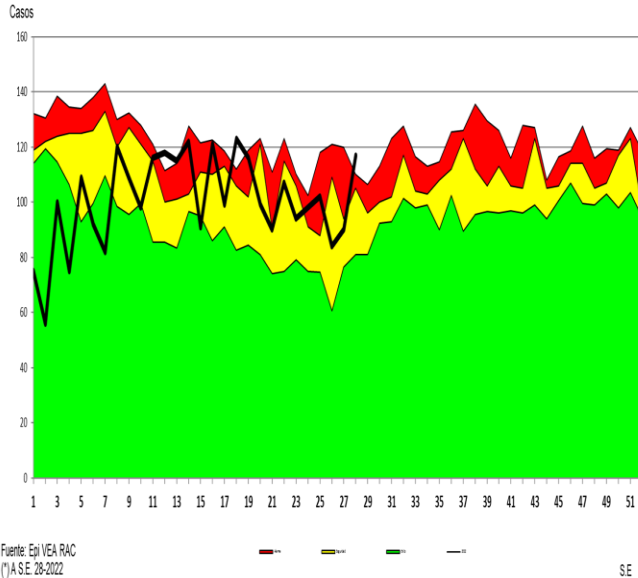

En relación a la semana epidemiológica anterior se observa incremento de casos 30 %. Comparando la semana actual con el promedio semanal de 7 años anteriores, se observa incremento de casos 25 %. Encontrándonos en el canal endémico en zona de **alarma**.

En el presente año se tiene identificado casos de rabia canina (**21** casos) hasta la semana epidemiológica 28.

En cuanto a la prevención y control de rabia canina se debe fortalecer la vacunación canina en todos los distritos teniendo en cuenta el riesgo que implica para la salud de las personas se debe vacunar al 100 % de la población canina de nuestra jurisdicción; así misma promoción de la salud en cuanto a la tenencia responsable de perros.

Seguimiento y vacunación de las personas mordidas según el requerimiento médico con vacuna antirrábica y/o suero según corresponda por indicación médica.

HIPERTENSION ARTERIAL RSAC-2022

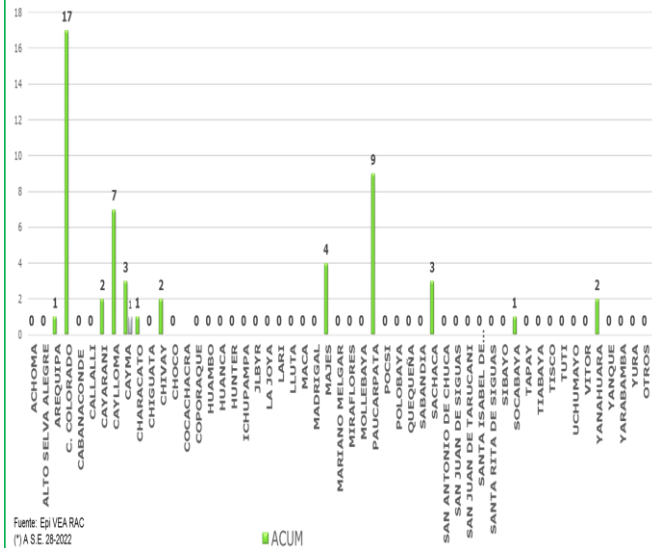

HIPERTENSIÓN ARTERIAL

Se tiene notificados (**01**) caso de Hipertensión Arterial. Acumulado (**52**) casos hasta la semana 28.

14. COVID 19



TENDENCIA DE CASOS CONFIRMADOS COVID-19. RED DE SALUD AREQUIPA CAYLLOMA AÑOS 2020 - 2022

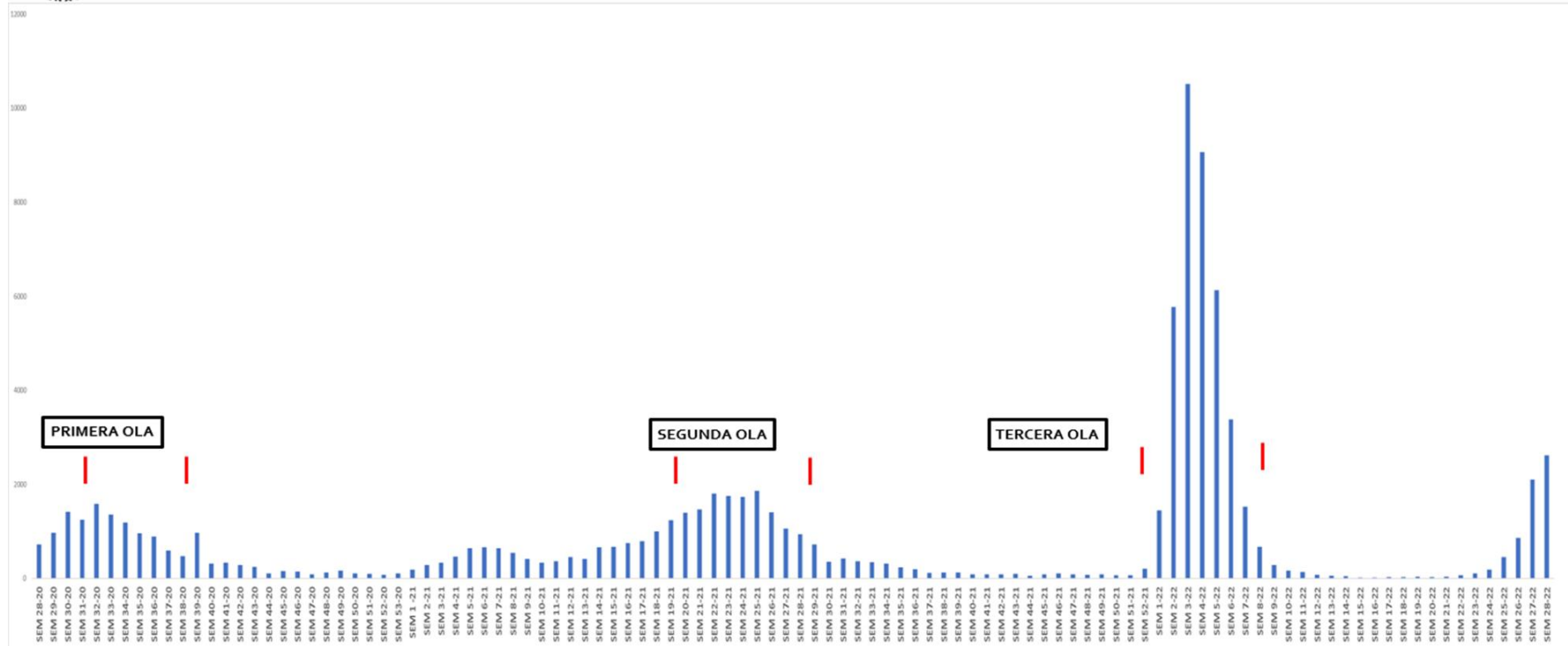

*Al 16 de julio del 2022, a las 12:00 Horas
Fuente: Notificación individual Microredes R.S.A.C.
Elaborado por: Oficina de Epidemiología de la R.S.A.C.

Se registran (**45521**) casos confirmados de COVID- 19 en la red de Salud Arequipa Caylloma hasta la SE 28 del presente año; se evidencia un pico durante la pandemia del año 2020 en la SE 30 hasta la SE 33 ; el año 2021 desde la SE 22 a la SE 25; registrandose (**10504**) casos durante la SE 3 del año 2022, que es el pico mas alto de las semanas epidemiológicas del 2022, en la semana 28 se observa incremento de casos (**2613**) casos diagnosticados, se observa esta tendencia en las dos provincias de Arequipa y Caylloma.



TENDENCIA DE CASOS CONFIRMADOS COVID-19 POR DISTRITOS - PROVINCIA AREQUIPA S.E. 01 – 25-2022



DISRITOS	S01	S02	S03	S04	S05	S06	S07	S08	S09	S10	S11	S12	S13	S14	S15	S16	S17	S18	S19	S20	S21	S22	S23	S24	S25	S26	S27	S28	TOTAL	
PAUCARPATA	214	1002	1512	1406	880	463	186	77	57	15	22	6	2	1	4	5	6	7	8	6	7	9	7	27	47	96	219	288	6579	
CERRO COLORADO	154	687	1270	1150	928	511	230	107	31	17	15	19	38	20	2	4	4	17	10	3	14	11	28	27	47	88	146	324	5902	
CAYMA	91	487	1001	953	542	272	115	57	28	8	15	2	4	0	0	2	3	0	1	1	5	10	9	11	35	79	151	240	4122	
MARIANO MELGAR	174	499	663	640	402	189	113	41	12	18	11	3	6	4	0	0	2	2	1	2	2	5	9	25	45	77	170	185	3300	
JOSE LUIS BUSTAMANTE Y RIVERO	125	215	757	495	421	220	85	39	22	6	10	13	0	2	0	1	2	0	1	4	3	9	2	24	69	110	201	230	3066	
SOCABAYA	125	391	695	540	284	181	89	36	20	8	1	2	2	0	3	1	0	0	1	0	1	1	8	18	26	68	152	204	2857	
ALTO SELVA ALEGRE	73	366	621	515	376	253	81	35	10	21	9	6	2	3	2	0	2	4	1	0	0	3	3	8	28	34	123	178	2757	
MIRAFLORES	88	328	542	449	298	155	98	50	18	11	8	0	2	1	1	1	1	0	1	4	2	1	4	11	39	40	128	177	2458	
LA JOYA	28	220	422	401	281	190	64	20	5	2	3	1	0	0	0	0	2	0	1	0	0	2	2	0	4	8	45	58	1759	
AREQUIPA	41	255	596	175	145	92	39	24	10	9	11	8	0	2	1	0	1	0	1	0	0	4	4	9	28	46	47	72	1620	
JACOBO HUNTER	79	49	201	210	154	107	66	26	5	6	2	0	0	1	0	0	1	0	0	1	0	3	5	5	14	44	82	117	1178	
YANAHUARA	47	192	98	113	81	49	15	9	4	13	5	0	1	1	2	0	0	0	2	0	3	4	11	11	37	62	102	104	966	
YURA	17	78	191	179	101	68	37	14	4	6	3	4	0	1	0	0	0	0	0	0	0	0	0	0	0	1	2	9	16	731
CHARACATO	17	82	208	160	87	50	8	1	3	1	0	1	0	0	0	0	0	0	2	0	0	0	0	0	1	3	21	31	50	726
UCHUMAYO	23	94	177	175	61	29	10	7	8	2	0	0	0	0	0	0	0	0	0	0	0	0	0	0	0	0	7	41	46	680
SACHACA	23	170	108	97	51	30	26	11	9	2	1	1	0	0	0	0	0	0	2	0	2	4	6	3	10	16	35	56	663	
TIABAYA	26	103	181	126	83	26	17	14	2	5	7	2	0	0	0	0	1	0	0	0	0	0	0	0	0	0	8	19	15	635
SANTA RITA DE SIGUAS	3	32	118	143	80	45	24	8	1	0	0	0	0	0	0	0	0	1	0	0	0	0	0	0	0	0	3	17	25	500
VITOR	4	54	112	82	46	31	13	7	2	3	2	0	0	0	0	0	0	0	0	0	0	0	0	0	3	0	0	11	16	386
CHIGUATA	11	44	62	41	36	26	5	16	4	1	1	0	0	0	1	0	0	0	0	0	0	0	0	0	0	2	8	17	23	298
SABANDIA	5	21	40	36	20	14	5	2	1	1	0	0	0	0	0	0	0	0	0	0	0	0	0	0	0	0	4	11	18	178
MOLLEBAYA	1	14	37	32	17	10	4	0	0	1	0	0	0	0	0	0	0	0	0	0	0	0	0	0	0	0	0	6	7	129
QUEQUEÑA	4	16	30	20	27	3	4	2	1	0	0	1	0	0	0	0	0	0	0	0	0	0	0	0	0	0	1	1	8	118
YARABAMBA	8	9	24	21	13	10	4	0	0	0	0	0	0	0	0	0	0	0	0	0	0	0	0	0	0	0	0	1	3	93
SAN JUAN DE TARUCANI	0	13	8	7	6	3	0	0	2	0	0	0	0	0	0	0	0	0	0	0	0	0	0	0	0	0	1	1	1	42
POLOBAYA	0	4	12	3	8	1	4	0	0	0	0	0	0	0	0	0	0	0	0	0	0	0	0	0	0	0	0	0	1	33
SAN JUAN DE SIGUAS	1	0	0	1	9	0	0	0	0	0	0	0	0	0	0	0	0	0	0	0	0	0	0	0	0	0	0	0	0	11
SANTA ISABEL DE SIGUAS	0	0	0	1	2	1	0	0	0	0	0	0	0	0	0	0	0	0	0	0	0	0	0	0	0	0	0	0	0	4
POCSI	0	1	1	1	0	0	0	0	0	0	0	0	0	0	0	0	0	0	0	0	0	0	0	0	0	0	0	0	0	3
TOTAL	1382	5426	9687	8172	5439	3029	1342	603	259	156	126	69	57	36	16	14	25	31	32	21	39	66	98	183	435	823	1766	2462	41794	

*Al 16 de julio del 2022, a las 12:00 Horas
Fuente: Notificación individual Microredes R.S.A.C.
Elaborado por: Oficina de Epidemiología de la R.S.A.C.



TENDENCIA DE CASOS CONFIRMADOS COVID-19 POR DISTRITOS - PROVINCIA CAYLLOMA S.E. 01 - 28-2022



DISTRITOS	S01	S02	S03	S04	S05	S06	S07	S08	S09	S10	S11	S12	S13	S14	S15	S16	S17	S18	S19	S20	S21	S22	S23	S24	S25	S26	S27	S28	TOTAL
MAJES	34	183	485	508	424	180	101	34	12	3	3	3	1	1	1	0	0	0	0	0	0	1	1	5	17	65	59	2121	
CHIVAY	9	63	106	151	108	77	27	14	2	1	0	0	0	0	0	0	0	0	0	0	1	2	5	1	3	6	5	23	604
CALLALLI	1	10	32	30	24	6	8	1	1	1	0	0	0	2	0	0	0	0	0	0	0	0	0	9	6	4	17	152	
CAYLLOMA	3	28	11	25	24	14	7	2	2	0	1	0	0	2	0	1	0	0	0	0	0	0	0	0	0	0	7	3	130
CABANACONDE	1	7	12	35	15	5	1	5	0	0	1	0	0	0	0	0	0	0	0	0	0	0	0	0	0	2	5	30	119
LLUTA	0	0	24	15	10	7	10	0	1	0	1	3	0	0	0	0	0	0	0	0	0	0	0	0	0	0	4	4	79
YANQUE	5	6	16	21	10	3	0	0	0	0	0	0	0	0	0	0	0	0	0	0	0	0	0	0	0	0	0	3	64
SIBAYO	3	4	20	20	4	4	1	3	0	0	0	0	0	0	0	0	0	0	0	0	0	0	0	0	0	1	1	2	63
HUANCA	3	2	24	10	9	6	3	2	0	0	0	0	0	0	0	0	0	0	0	0	0	0	0	0	0	0	0	1	60
MADRIGAL	0	6	14	12	15	0	1	1	0	0	0	0	0	0	0	0	0	0	0	0	0	0	0	0	0	0	0	0	49
TAPAY	0	0	3	6	7	11	3	1	0	0	0	1	0	0	0	0	0	0	0	0	0	0	0	0	0	0	0	0	32
TUTI	0	1	7	7	7	4	2	2	0	0	0	0	0	0	0	0	0	0	0	0	0	0	0	0	0	0	1	1	32
TISCO	1	3	0	2	2	8	7	2	1	1	0	0	0	0	0	0	0	0	0	0	0	0	0	0	0	0	0	0	27
ACHOMA	0	4	7	8	3	3	1	0	0	0	0	0	0	0	0	0	0	0	0	0	0	0	0	0	0	0	0	0	26
HUAMBO	1	4	7	7	0	4	1	0	0	0	0	0	0	0	0	0	0	0	0	0	0	0	0	0	0	0	0	0	24
ICHUPAMPA	0	0	10	3	2	7	2	0	0	0	0	0	0	0	0	0	0	0	0	0	0	0	0	0	0	0	0	0	24
COPORAQUE	0	2	5	6	4	2	0	0	0	0	0	0	0	0	0	0	0	0	0	0	0	0	0	0	0	0	0	0	19
LARI	0	1	10	4	0	0	0	0	0	0	0	0	0	0	0	0	0	0	0	0	0	0	0	0	0	0	0	0	15
SAN ANTONIO DE CHUCA	0	5	4	0	3	0	0	0	0	0	0	0	0	0	0	0	0	0	0	0	0	0	0	0	0	0	1	3	16
MACA	0	0	8	3	3	0	0	0	0	0	0	0	0	0	0	0	0	0	0	0	0	0	0	0	0	0	0	0	14
OTROS	0	0	0	0	0	0	0	0	0	0	0	0	0	0	0	0	0	0	0	0	0	0	0	0	0	0	0	5	5
TOTAL	61	329	805	873	674	341	175	67	19	6	6	7	1	5	1	1	0	0	0	0	1	2	6	2	17	32	93	151	3675

*Al 16 de julio del 2022, a las 12:00 Horas
Fuente: Notificación individual Microredes R.S.A.C.
Elaborado por: Oficina de Epidemiología de la R.S.A.C.



CASOS CONFIRMADOS COVID-19 POR DISTRITOS – RSAC - PROVINCIA AREQUIPA - CAYLLOMA S.E. 28-2022

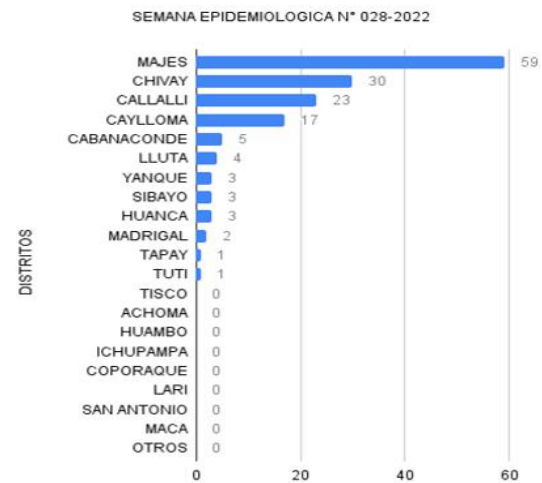
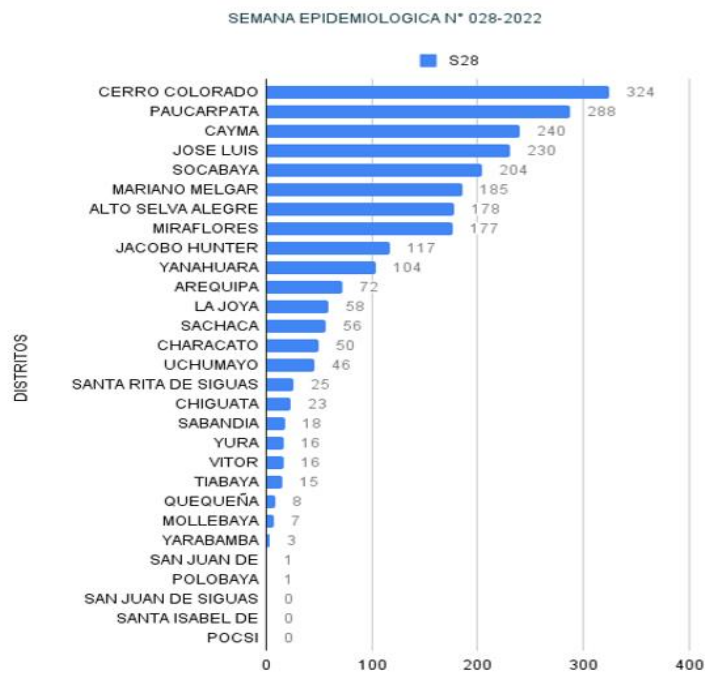

*Al 16 de julio del 2022, a las 00:00 Horas
Fuente: Notificación individual Microredes R.S.A.C.
Elaborado por: Oficina de Epidemiología de la R.S.A.C.



Los distritos de la Provincia Arequipa que han notificado mayor cantidad de casos en la semana 28 son: Cerro Colorado (**324**), Paucarpata (**288**) casos, y Cayma (**240**) casos notificados.

En Caylloma los distritos que notificaron mayor cantidad de casos son: el distrito de Majes notifico (**59**) y Chivay (**30**) casos.



NÚMERO DE FALLECIDOS POR COVID-19 - POR ESTABLECIMIENTOS DE SALUD - RSAC S.E. 01 – 28-2022

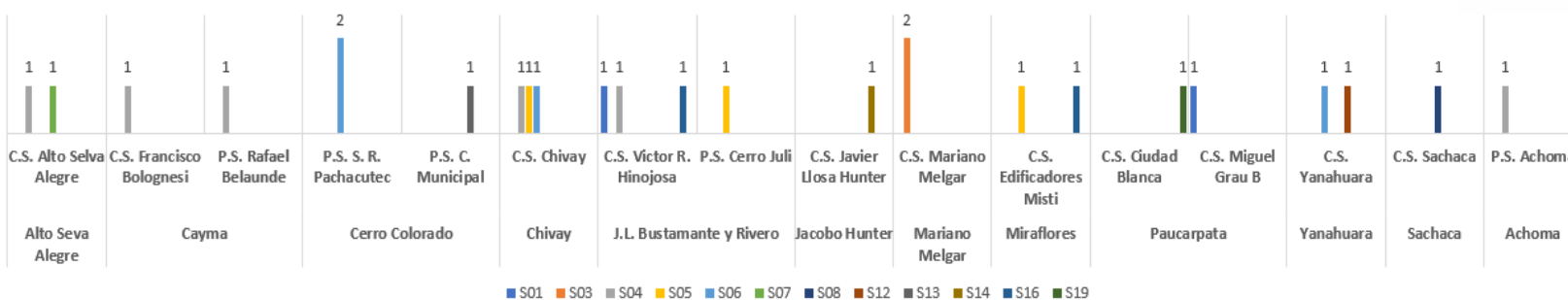

NÚMERO DE FALLECIDOS POR COVID-19 - POR DISTRITOS - RSAC S.E. 01 – 25-2022

DISTRITOS PROVINCIA AREQUIPA	S01	S03	S04	S05	S06	S07	S08	S12	S13	S14	S16	S19	TOTAL
AREQUIPA		1			1	1		1					4
JOSE LUIS BUSTAMANTE Y RIVERO	1		1	1							1		4
CERRO COLORADO					2				1				3
CAYMA			2										2
MIRAFLORES				1							1		2
PAUCARPATA	1											1	2
ALTO SELVA ALEGRE			1										1
JACOBO HUNTER										1			1
MARIANO MELGAR		1											1
SACHACA							1						1
TOTAL	2	2	4	2	3	1	1	1	1	1	2	1	21

DISTRITOS PROVINCIA CAYLLOMA	S01	S03	S04	S05	S06	S07	S08	S12	S13	S14	S16	S19	TOTAL
ACHOMA			1										1
CHIVAY			1	1									2
YANQUE					1								1
TOTAL			2	1	1								4

*Al 16 de julio del 2022, a las 12:00 Horas
Fuente: Notificación individual Microredes R.S.A.C.
Elaborado por: Oficina de Epidemiología de la R.S.A.C.

* NO SE REPORTAN CASOS DE FALLECIDOS POR COVID-19 EN LAS S.E. 02, 09, 10, 11, 15, 17, 18, 20, 21, 22, 23, 24 Y 25-2022 POR LAS MICROREDES RSAC.

En las últimas 9 semanas no se ha reportado mortalidad en el primer nivel de atención ni en comunidad.

RECOMENDACIONES

Los establecimientos de salud deben continuar con sus actividades de acuerdo a normativa en atención diferenciada.

Continuar con las actividades de Promoción de la Salud para prevención de COVID 19.

Trabajar de manera coordinada con la IE de la jurisdicción para la intervención en caso de presentarse casos confirmados de COVID 19.

Orientar a los directores sobre el cumplimiento de las medidas de bioseguridad en sus establecimientos.

Continuar con las actividades de identificación y notificación de los diferentes eventos de salud pública que se encuentra en vigilancia.

Socializar e implementar las recomendaciones de alertas epidemiológicas dadas por el CDC-MINSA.

Los IPRESS deberán tener en cuenta el análisis de la información epidemiológica para las intervenciones respectivas.

Realizar vigilancia de virus gripal u otros virus respiratorios para descarte de influenza o COVID 19.

Implementar las recomendaciones de la alerta epidemiológica 15 “Incremento de casos COVID-19 e identificación de sublinajes BA.4 y BA.5, en el Perú” y la alerta 17 “Incremento de casos de viruela del mono, en el Perú, 2022”.